



**RODOMUNK INDÚSTRIA, COMÉRCIO E REFORMAS DE MÁQUINAS LTDA E
RODOGUINDASTE INDÚSTRIA E COMÉRCIO DE MÁQUINAS EPP**

**RELATÓRIO MENSAL DE ATIVIDADES
Junho de 2020**



CONTATO

CURITIBA - PR

Tel.: (41) 3206-2754 / (41) 99189-2968
Av. Cândido de Abreu, 776, Sala 1306
Edifício World Business, Centro Cívico
CEP: 80530-000

MARINGÁ - PR

Tel.: (44) 3226-2968 / (44) 9 9127-2968
Av. João Paulino Vieira Filho, 625, Sala 906
Edifício New Tower Plaza, Torre II, Zona 01
CEP: 87020-015

www.marquesadmjudicial.com.br

marcio@marquesadmjudicial.com.br



M. MARQUES SOCIEDADE INDIVIDUAL DE ADVOCACIA
ADMINISTRADORA JUDICIAL - OAB/PR - nº 6.195
Profissional Responsável: **MARCIO ROBERTO MARQUES**
OAB/PR - nº 65.066

Excelentíssimo Senhor Doutor Juiz de Direito da 6ª Vara Cível da Comarca de Maringá – Estado do Paraná

Dr. Loril Leocádio Bueno Junior

Preliminarmente, cumpre informar que a apresentação do relatório mensal das atividades do devedor ao Juiz, para a devida juntada nos autos de Recuperação Judicial, faz parte do rol de deveres do Administrador Judicial, nos termos do art. 22, inc. II, alínea "c" da Lei 11.101/2005.

O presente relatório reúne e sintetiza as informações referentes ao **mês de Junho de 2020**, das Recuperandas **Rodomunk Indústria, Comércio de Reforma de Máquinas LTDA e Rodoguindaste Indústria e Comércio de Máquinas EIRELI – EPP**, disponibilizadas por meio do escritório contábil denominado ACN Contadores (representado pelo contador Aurélio Azevedo Miranda-CRC/PR 046253/0-2), devendo-se fazer a ressalva de que tais informações apresentadas possuem caráter provisório, visto que ainda podem sofrer alterações até o final do exercício contábil.

As análises e observações apresentadas no presente relatório estão embasadas em informações contábeis, financeiras e operacionais apresentadas pelas Recuperandas, sob as penas do art. 171 da Lei 11.101/2005, bem como nas informações coletadas pela Administradora Judicial por meio da realização de inspeções periódicas nas instalações da empresa, de informações prestadas pelos credores e terceiros interessados, e ainda da análise da movimentação processual.

Referido relatório possui o objetivo de demonstrar ao juízo, aos credores e demais interessados um resumo dos principais fatos ocorridos no período sob análise, primando sempre pela transparência, objetividade e ampla divulgação das informações pertinentes ao processo de recuperação judicial. Este relatório e demais documentos relacionados a presente recuperação judicial estão disponíveis para consulta no **Processo nº 0007530-90.2017.8.16.0017** e no site www.marquesadmjudicial.com.br.

Por fim, esta Administradora Judicial permanece à disposição para o esclarecimento de eventuais dúvidas remanescentes.

Maringá/PR, 30 de julho de 2020.

M. MARQUES SOCIEDADE INDIVIDUAL DE ADVOCACIA
ADMINISTRADORA JUDICIAL
CNPJ Nº 07.166.865/0001-71 | OAB/PR Nº 6.195
Profissional Responsável: **MARCIO ROBERTO MARQUES**
OAB/PR nº 65.066



ÍNDICE



1. SUMÁRIO EXECUTIVO..... 4



2. ATIVIDADES DA RECUPERANDA..... 6



3. INFORMAÇÕES OPERACIONAIS..... 9



4. INFORMAÇÕES FINANCEIRAS..... 14



5. ENDIVIDAMENTO..... 23



6. PLANO DE RECUPERAÇÃO JUDICIAL..... 27



7. INFORMAÇÕES PROCESSUAIS..... 30



8. GLOSSÁRIO..... 39



9. ANEXOS FINAIS..... 41



Processo de Recuperação Judicial nº 0007530.2017.8.16.0017
Recuperandas: Rodomunk Indústria, Comércio de Reforma de Máquinas LTDA e Rodoguindeste Indústria e Comércio de Máquinas EIRELI – EPP; Administradora Judicial: M. Marques Sociedade Individual de Advocacia | Representante Legal e Profissional Responsável: Marcio Roberto Marques



1. SUMÁRIO EXECUTIVO

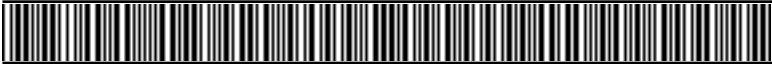

Sumário Executivo

| Assunto | Observações |
|-------------------------------|--|
| Atividades das Recuperandas | Haja vista a crise econômica financeira enfrentada pelas Recuperandas, as mesmas defrontam algumas dificuldades frente à pandemia causada pelo Covid-19, tais como manutenção da limitação da capacidade produtiva da empresa devido à Decreto Municipal e aumento na inadimplência. Na busca pela superação das dificuldades supramencionadas, as Recuperandas retornaram gradualmente a força produtiva das empresas, realizam campanha comercial de vendas para o agronegócio. |
| Informações Operacionais | Pertinente a estrutura societária e organizacional não houve quaisquer modificações em relação ao mês antecedente. No término do mês em apreço, as Recuperandas possuíam o total de 57 funcionários ativos. |
| Informações Financeiras | As Recuperandas apresentaram redução de 52,84% no seu Disponível no mês de junho/2020, afetado, principalmente pela redução do saldo da conta Depósitos Bancários . Ainda, apresentaram elevação de aproximadamente 60% nas Deduções da Receita Bruta quando comparado com o mês de maio, sendo que os valores de Cancelamento de Vendas tiveram aumento de aproximadamente 101% . Ademais, quanto as Despesas Operacionais do mês de junho, verifica-se um aumento de 35,71% . |
| Endividamento | As Recuperandas apresentaram relação nominal de credores, em consonância ao art. 51, III LFRJ, na qual perfaz o montante total de R\$15.012.497,47. Ademais, a Administradora Judicial apresentou a Relação de Credores elaborada nos termos do art. 7º, §2º, da LFRJ, na qual resultou no importe de R\$10.826.545,58. Outrossim, impende mencionar que o Quadro Geral de Credores ainda não se encontra consolidado. |
| Plano de Recuperação Judicial | As Recuperandas apresentaram o PRJ no mov. 134, o qual prevê como principais meios de recuperação das empresas, dentre outros, restabelecer sua capacidade de compra de matérias primas, redução drástica das despesas financeiras, em especial, em relação ao pagamento de juros, determinação correta do de capital giro, melhorando a gestão de seu fluxo de caixa, implantação de eficiente sistema de apropriação de custos e despesas operacionais, adoção de novas práticas e procedimentos de gestão comercial. |
| Informações Processuais | No período sob análise, houve a apresentação do DRE referente ao mês 04/2020 pelas Recuperandas em 05/06/2020. Ainda, houve o requerimento de dilação de prazo não inferir a 60 dias para apresentação de certidões negativas de débitos fiscais pelas Recuperandas. Em 26/06/2020, houve o deferimento da dilação de prazo requerida pelas Recuperandas. Em tempo, em 30/06/2020 a Administradora Judicial promoveu a juntada do RMA de competência do mês 04/2020. |





2. ATIVIDADES DAS RECUPERANDAS

2.1 HISTÓRICO DAS RECUPERANDAS

2.2 RAZÕES DA CRISE ECONÔMICO-FINANCEIRA

2.3 MEDIDAS ADOTADAS PARA A SUPERAÇÃO DA CRISE



Atividades das Recuperandas

Haja vista a crise econômica financeira enfrentada pelas Recuperandas, as mesmas defrontam algumas dificuldades frente à pandemia causada pelo Covid-19, tais como manutenção da limitação da capacidade produtiva da empresa devido à Decreto Municipal e aumento na inadimplência. Na busca pela superação das dificuldades supramencionadas, as Recuperandas retornaram gradualmente a força produtiva das empresas, realizam campanha comercial de vendas para o agronegócio.

2.1 HISTÓRICO DAS RECUPERANDAS

A Recuperanda “Rodomunk” iniciou suas atividades em 2001, sendo atualmente considerada referência em tecnologia e segurança, na industrialização, comercialização e reforma de máquinas, equipamentos hidráulicos em geral, bem como na fabricação de implementos rodoviários. Informa que possui diversos aspectos positivos de seus produtos e certificados técnicos importantes, demonstrando um comprometimento com as normas técnicas de produção, qualidade, tecnologia e meio ambiente. Afirma ainda que a comercialização de seus produtos alcança não só o território brasileiro, como também o exterior (países da América do Sul e da África), apresentando seus principais clientes. Já a requerente “Rodoguindaste” foi fundada no ano de 2006, a fim de atender especificamente clientes de pequeno porte que desejavam equipamentos customizados (em pequena quantidade e com configuração fora do padrão), contudo, mantendo o mesmo grau de qualidade e seguindo os princípios éticos, sociais e ambientais.

2.2 RAZÕES DA CRISE ECONÔMICO-FINANCEIRA

As Recuperandas afirmam que sofreram com os impactos advindos do ambiente econômico instável que o mercado vivenciou sobretudo nos últimos 03 (três) anos, havendo declínio de faturamento. A principal causa da crise financeira são as dificuldades geradas pelo cenário político-econômico-institucional brasileiro, que impactou diretamente na queda brusca das vendas nos últimos anos, obrigando as Requerentes realizarem operações financeiras junto às instituições financeiras, a fim de fomentar sua operação, bem como submetendo-as aos elevados encargos financeiros impostos, o que gradativamente foi corroendo ainda mais sua vitalidade financeira. Coligado a tais fatores (desaquecimento do mercado e aumento nas taxas de juros), as Requerentes ainda experimentaram um alto índice de inadimplência em relação as vendas realizadas, culminando num agravamento ainda maior de sua crise financeira.



Atividades das Recuperandas

Haja vista a crise econômica financeira enfrentada pelas Recuperandas, as mesmas defrontam algumas dificuldades frente à pandemia causada pelo Covid-19, tais como manutenção da limitação da capacidade produtiva da empresa devido à Decreto Municipal e aumento na inadimplência. Na busca pela superação das dificuldades supramencionadas, as Recuperandas retornaram gradualmente a força produtiva das empresas, realizam campanha comercial de vendas para o agronegócio.

2.3 MEDIDAS ADOTADAS PARA A SUPERAÇÃO DA CRISE

Medidas adotadas:

As principais medidas imediatas que vêm sendo adotadas para a superação da crise informadas pelas Recuperandas são:

- Renegociação de prazos e condições emergenciais com fornecedores causados pela pandemia do Covid-19;
- Conscientização de colaboradores para a adoção de práticas de higiene e proteção contra o Covid-19;
- Retorno gradual da força produtiva da empresa em acordo com as limitações impostas pela prefeitura;
- Reagendamento de entregas e reorganização do calendário de produção levando em conta nova situação de prazos e capacidade produtiva reduzida;
- Remanejamento de todos os colaboradores que utilizavam transporte coletivo para transporte individual, automóvel, a fim de diminuir chance de contágio do vírus COVID-19 no trajeto até a empresa;
- Reorganização da base de fornecedores para evitar desabastecimento;
- Acordos de prorrogação e reagendamentos de vencimentos de pagamentos à clientes visando a diminuição de inadimplência;
- Campanha comercial para vendas com pagamentos à vista visando fortalecer o caixa;
- Campanha comercial de vendas para o agronegócio.

Principais dificuldades enfrentadas:

As principais dificuldades enfrentadas pelas Recuperandas no período foram:

- Permanece a limitação da capacidade produtiva da empresa através de decreto da prefeitura que impõe limite de 70% de funcionários presentes, afetando o calendário de entregas que já estava degradado;
- Prazos de fornecimento seguem irregulares e imprevisíveis, forçando a empresa a comprar com antecedência e com considerável volume, desgastando o caixa das empresas;
- Aumento na inadimplência tem dificultado a liberação de crédito a novos clientes.





3. INFORMAÇÕES OPERACIONAIS

3.1 ESTRUTURA SOCIETÁRIA

3.2 ESTRUTURA ORGANIZACIONAL

3.3 UNIDADES DE NEGÓCIO

3.4 PRINCIPAIS FORNECEDORES E CLIENTES

3.5 COLABORADORES



Informações Operacionais

Pertinente a estrutura societária e organizacional não houve quaisquer modificações em relação ao mês antecedente. No término do mês em apreço, as Recuperandas possuíam o total de 57 funcionários ativos.

3.1 ESTRUTURA SOCIETÁRIA

Em junho de 2020 não foram registradas mudanças na estrutura societária das Recuperandas, tais como: aportes de capital, investimentos em outras sociedades ou qualquer outra movimentação que produza alteração no capital social das empresas. A seguir, apresenta-se um quadro demonstrativo da composição societária das Recuperandas:

Rodomunk Indústria, Comércio e Reforma de Máquinas LTDA

| Sócio | Nº de Quotas | Valor das Quotas (Em Reais) | Participação |
|-----------------------------|--------------|-----------------------------|--------------|
| Paulo Francisco Frasson | 95.000 | 95.000,00 | 95,00% |
| Lúcia Cristina Velo Frasson | 5.000 | 5.000,00 | 5,00% |
| Total | 100.000 | 100.000,00 | 100,00% |

Fonte: Contrato Social e Alterações da Recuperanda

Rodoguindaste Indústria e Comércio de Máquinas EIRELI - EPP

| Sócio | Nº de Quotas | Valor das Quotas (Em Reais) | Participação |
|--------------------|--------------|-----------------------------|--------------|
| Luís Paulo Frasson | 80.000 | 80.000,00 | 100,00% |
| Total | 80.000 | 80.000,00 | 100,00% |

Fonte: Contrato Social e Alterações da Recuperanda

As Recuperandas possuem a seguinte estrutura societária:

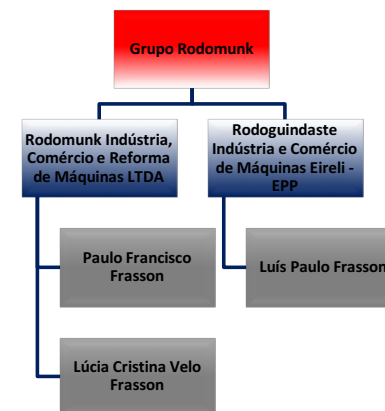

Fonte: Informações obtidas com as Recuperandas



Informações Operacionais

Pertinente a estrutura societária e organizacional não houve quaisquer modificações em relação ao mês antecedente. No término do mês em apreço, as Recuperandas possuíam o total de 57 funcionários ativos.

3.2 ESTRUTURA ORGANIZACIONAL

No que tange a estrutura organizacional, as Recuperandas apresentaram na pg. 86 do PRJ juntado aos autos no mov. 134 o organograma da empresa, que segue *infra*:

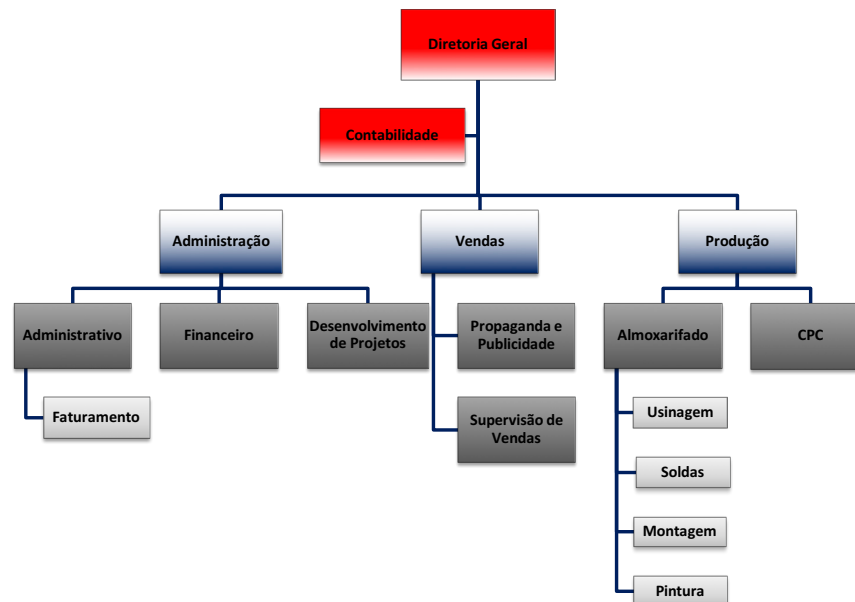

Fonte: Informações obtidas no PRJ apresentado pelas Recuperandas

3.3 UNIDADE DE NEGÓCIO

O Grupo Rodumunk possui as seguintes unidades de negócio:

| Razão Social | CNPJ | Localidade |
|---|--------------------|------------|
| Rodumunk Indústria, Comércio e Reforma de Máquinas LTDA | 04.335.764/0001-99 | Maringá/PR |
| Rodoguindaste Indústria e Comércio de Máquinas EIRELI EPP | 08.377.667/0001-10 | Maringá/PR |

Fonte: Informações obtidas com as Recuperandas



Informações Operacionais

Pertinente a estrutura societária e organizacional não houve quaisquer modificações em relação ao mês antecedente. No término do mês em apreço, as Recuperandas possuíam o total de 57 funcionários ativos.

3.4 PRINCIPAIS FORNECEDORES E CLIENTES

Os 10 (dez) principais FORNECEDORES das Recuperandas no período foram:

| Razão Social / Nome | CNPJ / CPF |
|---|--------------------|
| Aços Favorit Distribuidora LTDA | 92.216.209/0001-05 |
| Marvitubos Tubos e Peças Hidráulicas LTDA | 56.287.725/0001-67 |
| AçoTubo Indústria e Comércio LTDA | 43.919.968/0001-29 |
| Sauer-Danfoss Hidráulica Mobil LTDA | 04.529.320/0001-94 |
| Osper Industria de Peças Automotivas LTDA | 01.436.693/0001-22 |
| Air Liquid Brasil LTDA | 00.331.788/0001-19 |
| Ipiranga Produtos de Petróleo S.A | 33.337.122/0041-14 |
| Agel Aneis Gaxetas Equipamentos LTDA | 51.938.702/0001-51 |
| Aba Indústria Metalúrgica LTDA | 91.397.752/0001-93 |
| Metalquip-Indústria Metalúrgica LTDA | 49.529.993/0001-82 |

Os 10 (dez) principais CLIENTES das Recuperandas no período foram:

| Razão Social / Nome | CNPJ / CPF |
|--|--------------------|
| IG Transmissão e Distribuição de Energia S.A. | 04.636.029/0001-15 |
| Nelson Dimas Mesquita | 479.050.181-72 |
| Trena Artefatos de Cimento LTDA | 11.759.440/0001-43 |
| André Marcos Alves de Campos | 07.656.460/0001-11 |
| Indapav Artefatos de Cimento LTDA - ME | 11.025.123/0001-01 |
| Silva & Santos Artefatos de Cimento LTDA - ME | 08.712.997/0001-14 |
| Thara - Engenharia, Construção Civil e Transportes S/C LTDA - ME | 02.697.437/0001-51 |
| R.A. Gomes & Gomes LTDA | 08.876.479/0001-36 |
| Sodias Serviços de Munck e Reboques LTDA | 13.283.941/0001-21 |
| Wiecheteck Engenharia Elétrica LTDA | 77.774.883/0001-11 |

Fonte: Informações obtidas com as Recuperandas



Informações Operacionais

Pertinente a estrutura societária e organizacional não houve quaisquer modificações em relação ao mês antecedente. No término do mês em apreço, as Recuperandas possuíam o total de 57 funcionários ativos.

3.5 COLABORADORES

| FUNCIONÁRIOS | 05/2020 | 06/2020 |
|-----------------------|---------|--------------|
| Quantidade Inicial | 54 | 54 |
| (+) Admissões | 0 | 5 |
| (-) Demissões | 0 | 2 |
| Total de Funcionários | 54 | 57 |
| Varição | | 5,56% |

Fonte: Grupo Rodomunk – Junho de 2020.

As Recuperandas apresentaram a posição do quadro de funcionários referente ao mês de junho de 2020, constatando-se variação positiva de 5,56% no seu quadro funcional, conforme apresentado no gráfico seguinte:

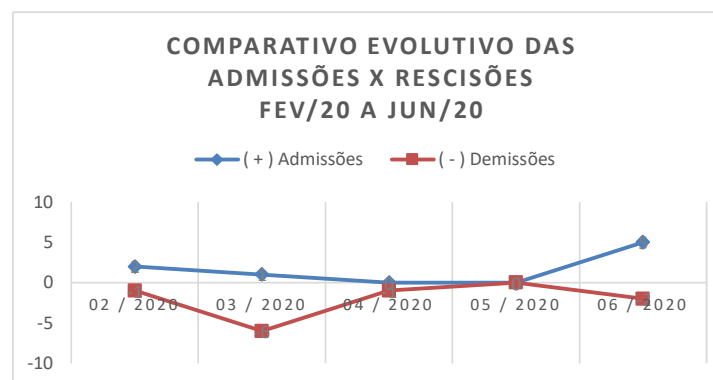



4. INFORMAÇÕES FINANCEIRAS

4.1 BALANÇO PATRIMONIAL

4.2 DEMONSTRAÇÃO DE RESULTADO EXERCÍCIO

4.3 ÍNDICES FINANCEIROS



Informações Financeiras

As Recuperandas apresentaram redução de **52,84%** no seu **Disponível** no mês de junho/2020, afetado, principalmente pela redução do saldo da conta **Depósitos Bancários**. Ainda, apresentaram elevação de aproximadamente **60%** nas **Deduções da Receita Bruta** quando comparado com o mês de maio, sendo que os valores de **Cancelamento de Vendas** tiveram aumento de aproximadamente **101%**. Ademais, quanto as **Despesas Operacionais** do mês de junho, verifica-se um aumento de **35,71%**.

4.1 BALANÇO PATRIMONIAL

Apresenta-se a posição patrimonial das Recuperandas dos meses de maio e junho de 2020. Destacam-se, a seguir, as principais variações ocorridas no período:

| GRUPO PATRIMONIAL (valores em R\$) | mai-20 | jun-20 | Variação | Ref.: |
|---------------------------------------|----------------------|----------------------|----------------|-------|
| ATIVO | | | | |
| Circulante | | | | |
| Disponível | 329.492,28 | 155.375,71 | -52,84% | a |
| Clientes | 20.918.612,76 | 22.851.037,76 | 9,24% | |
| Outros Créditos | 11.462.542,12 | 9.983.597,85 | -12,90% | |
| Estoques | 292.291,64 | 284.936,64 | -2,52% | |
| | 33.002.938,80 | 33.274.947,96 | 0,80% | |
| Despesas Pagas Antecipadamente | | | | |
| Despesas de Meses Seguintes | 42.000,00 | 35.000,00 | -16,67% | |
| | 42.000,00 | 35.000,00 | -16,67% | |
| Não Circulante | | | | |
| Realizável a Longo Prazo | 746,11 | 746,11 | 0,00% | |
| Imobilizado | 3.780.647,88 | 3.785.647,88 | 0,13% | b |
| Intangível | 2.730,00 | 2.730,00 | 0,00% | |
| | 3.784.123,99 | 3.789.123,99 | 0,13% | |
| TOTAL DO ATIVO | 36.829.062,79 | 37.099.071,95 | 0,73% | |

| GRUPO PATRIMONIAL (valores em R\$) | mai-20 | jun-20 | Variação | Ref.: |
|--|----------------------|----------------------|---------------|-------|
| PASSIVO | | | | |
| Circulante | | | | |
| Instituições Financeiras | 11.888.585,47 | 11.930.585,47 | 0,35% | |
| Empréstimos Particulares | 7.423.932,75 | 7.656.390,47 | 3,13% | |
| Fornecedores | 4.830.368,20 | 4.975.782,31 | 3,01% | |
| Obrigações Tributárias | 2.932.885,92 | 3.129.705,35 | 6,71% | |
| Obrigações Trabalhistas e Previdenciárias | 2.205.505,10 | 2.167.239,47 | -1,74% | |
| Outras Obrigações | 13.978.353,73 | 13.361.865,55 | -4,41% | |
| Dividendos, Participações, Juros S/Capital Próprio | 0,00 | 0,00 | 0,00% | |
| Recuperação Judicial | 0,00 | 0,00 | 0,00% | |
| | 43.259.631,17 | 43.221.568,62 | -0,09% | |
| Não Circulante | | | | |
| Obrigações a Longo Prazo | 417.894,26 | 415.680,10 | -0,53% | |
| | 417.894,26 | 415.680,10 | -0,53% | |
| Patrimônio Líquido | | | | |
| Capital Social | 180.000,00 | 180.000,00 | 0,00% | |
| Reservas de Lucros | 0,00 | 0,00 | 0,00% | |
| Lucros ou Prejuízos Acumulados | -7.028.462,64 | -6.718.176,77 | -4,41% | |
| | -6.848.462,64 | -6.538.176,77 | -4,53% | |
| TOTAL DO PASSIVO | 36.829.062,79 | 37.099.071,95 | 0,73% | |



Informações Financeiras

As Recuperandas apresentaram redução de **52,84%** no seu **Disponível** no mês de junho/2020, afetado, principalmente pela redução do saldo da conta **Depósitos Bancários**. Ainda, apresentaram elevação de aproximadamente **60%** nas **Deduções da Receita Bruta** quando comparado com o mês de maio, sendo que os valores de **Cancelamento de Vendas** tiveram aumento de aproximadamente **101%**. Ademais, quanto as **Despesas Operacionais** do mês de junho, verifica-se um aumento de **35,71%**.

4.2 DEMONSTRAÇÃO DE RESULTADO EXERCÍCIO

A Demonstração do Resultado do Exercício (DRE), foi elaborada com base no balancete mensal fornecido pelas Recuperandas, para os meses de maio e junho de 2020. Destacam-se, a seguir, as principais variações ocorridas no período:

| DEMONSTRAÇÃO DO RESULTADO DO EXERCÍCIO | mai/20 | jun/20 | Variação | Ref. |
|---|--------------|---------------|----------|------|
| RECEITA OPERACIONAL BRUTA | 2.148.292,00 | 2.124.565,00 | -1,10% | |
| (-) DEDUÇÕES DA RECEITA BRUTA | -195.662,02 | -312.452,96 | 59,69% | c |
| CANCELAMENTOS E DEVOLUÇÕES | -78.240,00 | -157.140,00 | 100,84% | |
| IMPOSTOS INCIDENTES SOBRE VENDAS | -117.422,02 | -155.312,96 | 32,27% | |
| (=) RECEITA OPERACIONAL LIQUIDA | 1.952.629,98 | 1.812.112,04 | -7,20% | |
| (-) CUSTO DOS PRODUTOS/MERCADORIAS/SERVICOS | -797.957,06 | -1.012.893,30 | 26,94% | |
| (=) LUCRO/PREJUÍZO BRUTO | 1.154.672,92 | 799.218,74 | -30,78% | |
| (+/-) DESPESAS OPERACIONAIS | -283.584,26 | -384.853,33 | 35,71% | d |
| DE VENDAS | -46.294,10 | -36.474,73 | -21,21% | |
| ADMINISTRATIVAS | -180.353,57 | -289.106,51 | 60,30% | e |
| DESPESAS COM VEÍCULOS | -300,00 | 0,00 | -100,00% | |
| DESPESAS FINANCEIRAS | -21.018,07 | -23.913,59 | 13,78% | |
| DESPESAS TRIBUTARIAS | -35.618,52 | -35.358,50 | -0,73% | |
| (-) RECEITAS FINANCEIRAS | 0,00 | 0,00 | #DIV/0! | |
| (=) LUCRO/PREJUÍZO OPERACIONAL LIQUIDO | 871.088,66 | 414.365,41 | -52,43% | |
| OUTROS RESULTADOS OPERACIONAIS | 0,00 | 0,00 | #DIV/0! | |
| RESULTADO ANTES DA CS E IR | 871.088,66 | 414.365,41 | -52,43% | |
| PROVISÃO PARA CONTRIBUIÇÃO SOCIAL | 0,00 | -38.599,32 | #DIV/0! | f |
| PROVISÃO PARA IMPOSTO DE RENDA | 0,00 | -65.480,22 | #DIV/0! | g |
| (=) LUCRO/PREJUÍZO LÍQUIDO DO EXERCÍCIO | 871.088,66 | 310.285,87 | -64,38% | |

- As Recuperandas apresentaram redução de **52,84%** no seu **Disponível** no mês de junho/2020, afetado, principalmente pela redução do saldo da conta **Depósitos Bancários** que finalizou o mês com um saldo de **R\$ 11,5 mil** contra **R\$ 159,2** do mês anterior refletindo em uma redução de aproximadamente **93%**.
- As Recuperandas apresentaram elevação de aproximadamente **60%** nas **Deduções da Receita Bruta** quando comparado com o mês de maio, sendo que os valores de **Cancelamento de Vendas** tiveram aumento de aproximadamente **101%** e os **Impostos Incidentes Sobre Vendas** aumento de **32,27%**.
- Analisando as **Despesas Operacionais** do mês de junho, verifica-se um aumento de **35,71%** se comparado com o mês de maio/2020, tendo como principais causas:
- Elevação de **60,3%** nas **Despesas de Administrativas** em decorrência ao aumento das despesas com: **Assessoria Jurídica (724,7%)**, **Manutenção de Máquinas e Equipamentos (438,96%)**, **Serviços de Informática (42,21%)** e **Serviços Profissionais (512,54%)**;
- Apuração trimestral de **CSLL**.
- Apuração trimestral de **IRPJ**.



Informações Financeiras

As Recuperandas apresentaram redução de **52,84%** no seu **Disponível** no mês de junho/2020, afetado, principalmente pela redução do saldo da conta **Depósitos Bancários**. Ainda, apresentaram elevação de aproximadamente **60%** nas **Deduções da Receita Bruta** quando comparado com o mês de maio, sendo que os valores de **Cancelamento de Vendas** tiveram aumento de aproximadamente **101%**. Ademais, quanto as **Despesas Operacionais** do mês de junho, verifica-se um aumento de **35,71%**.

4.3 ÍNDICES FINANCEIROS

Apresentamos os índices obtidos com base nos demonstrativos contábeis apresentados pelo escritório responsável pela contabilidade das Recuperandas. Destacam-se, a seguir, as principais variações ocorridas no período:

| Índices de Liquidez | | | | | |
|-------------------------|-------------------------------------|---------------|--------|---------------|--------|
| INDICADORES FINANCEIROS | FÓRMULA | mai-20 | Índice | jun-20 | Índice |
| Liquidez Corrente | Ativo Circulante | 33.044.938,80 | 0,764 | 33.309.947,96 | 0,771 |
| | Passivo Circulante | 43.259.631,17 | | 43.221.568,62 | |
| Liquidez Imediata | Ativo Disponível | 329.492,28 | 0,008 | 155.375,71 | 0,004 |
| | Passivo Circulante | 43.259.631,17 | | 43.221.568,62 | |
| Liquidez Geral | Ativo Circulante + Não Circulante | 36.829.062,79 | 0,843 | 37.099.071,95 | 0,850 |
| | Passivo Circulante + Não Circulante | 43.677.525,43 | | 43.637.248,72 | |



Informações Financeiras

As Recuperandas apresentaram redução de **52,84%** no seu **Disponível** no mês de junho/2020, afetado, principalmente pela redução do saldo da conta **Depósitos Bancários**. Ainda, apresentaram elevação de aproximadamente **60%** nas **Deduções da Receita Bruta** quando comparado com o mês de maio, sendo que os valores de **Cancelamento de Vendas** tiveram aumento de aproximadamente **101%**. Ademais, quanto as **Despesas Operacionais** do mês de junho, verifica-se um aumento de **35,71%**.



Liquidez Corrente

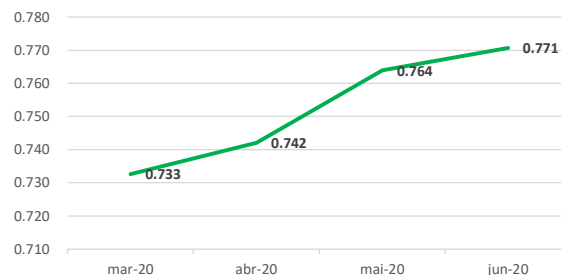

Liquidez Geral

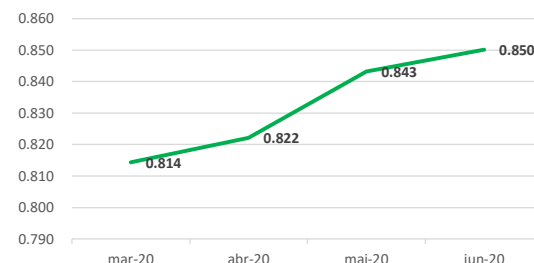

Liquidez Imediata

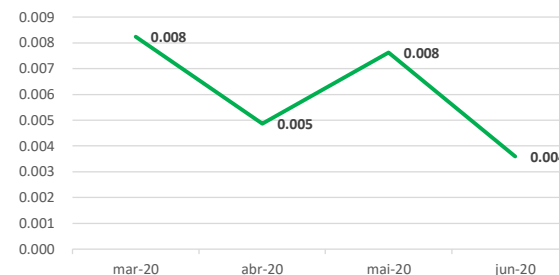

O índice de **liquidez corrente** é o melhor indicador de solvência de curto prazo, pois revela a proteção dos credores em curto prazo por ativos, onde há uma expectativa que estes possam ser convertidos em dinheiro rapidamente.

O índice de **liquidez geral** é um indicador de solvência tanto de curto prazo quanto de longo prazo.

O índice de **liquidez imediata** é uma variação dos índices anteriores, porém, considera-se somente o quanto a empresa tem de dinheiro no curtíssimo prazo, como caixa, saldos bancários e aplicações financeiras com liquidez imediata, como CDBs sem carência e fundos de investimentos com resgate de cotas de D+0.

Neste mês as Recuperandas apresentaram aumento em todos índices: **Liquidez Corrente (0,9%)**, **Liquidez Geral (0,8%)** e redução no índice de **Liquidez Imediata (52,8%)**.



Informações Financeiras

As Recuperandas apresentaram redução de **52,84%** no seu **Disponível** no mês de junho/2020, afetado, principalmente pela redução do saldo da conta **Depósitos Bancários**. Ainda, apresentaram elevação de aproximadamente **60%** nas **Deduções da Receita Bruta** quando comparado com o mês de maio, sendo que os valores de **Cancelamento de Vendas** tiveram aumento de aproximadamente **101%**. Ademais, quanto as **Despesas Operacionais** do mês de junho, verifica-se um aumento de **35,71%**.

| Índice de gestão de ativo | | | | | |
|--|-------------------|---------------|--------|---------------|--------|
| INDICADORES FINANCEIROS | FÓRMULA | mai-20 | Índice | jun-20 | Índice |
| Índice de giro de ativos fixos/imobilizado | Receitas | 2.148.292,00 | 0,568 | 2.124.565,00 | 0,561 |
| | Ativo Imobilizado | 3.780.647,88 | | 3.785.647,88 | |
| Índice de giro total de ativos | Receitas | 2.148.292,00 | 0,058 | 2.124.565,00 | 0,057 |
| | Ativo | 36.829.062,79 | | 37.099.071,95 | |

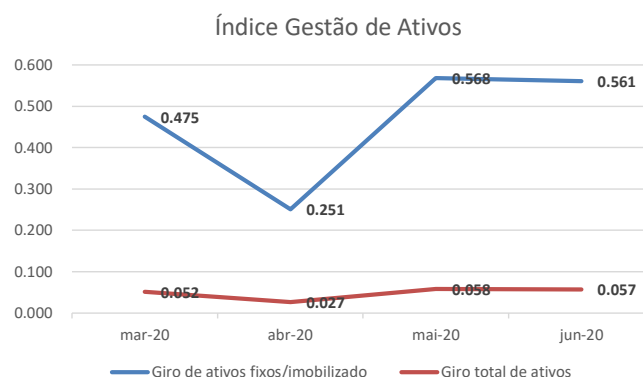

O índice de **giro de ativos** imobilizados mede a eficiência da empresa em relação ao uso de seu imobilizado. Ela indica como a empresa está usando seus ativos fixos, isto é, suas máquinas e equipamentos.

O índice de **giro do total** de ativos mede a eficiência com a qual a empresa utiliza todos seus ativos para gerar receitas. Ele indica o faturamento da empresa em comparação com o crescimento do ativo.

No mês de junho/2020 as Recuperandas apresentaram redução nos índices de **Giro de Ativos Fixos/Imobilizado** e **Giro de Ativos Total** na ordem de **1,2%** e **1,8%** respectivamente, acompanhando a redução da **Receita Operacional Bruta (1,1%)**.



Informações Financeiras

As Recuperandas apresentaram redução de **52,84%** no seu **Disponível** no mês de junho/2020, afetado, principalmente pela redução do saldo da conta **Depósitos Bancários**. Ainda, apresentaram elevação de aproximadamente **60%** nas **Deduções da Receita Bruta** quando comparado com o mês de maio, sendo que os valores de **Cancelamento de Vendas** tiveram aumento de aproximadamente **101%**. Ademais, quanto as **Despesas Operacionais** do mês de junho, verifica-se um aumento de **35,71%**.

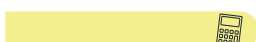

Índice de gestão de dívida

| INDICADORES FINANCEIROS | FÓRMULA | mai-20 | Índice | jun-20 | Índice |
|-----------------------------|--------------------------|---------------|--------|---------------|--------|
| Índice de endividamento | Passivo Circulante + ELP | 43.677.525,43 | 1,186 | 43.637.248,72 | 1,176 |
| | Ativo | 36.829.062,79 | | 37.099.071,95 | |
| Índice de dívida/patrimônio | Passivo Circulante + ELP | 43.677.525,43 | -6,378 | 43.637.248,72 | -6,674 |
| | Patrimônio Líquido | -6.848.462,64 | | -6.538.176,77 | |

Índice de Gestão de Dívida

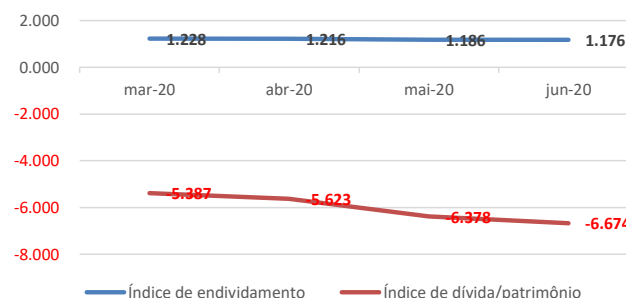

O índice de **endividamento**, também chamado de índice de endividamento total, é a relação entre o total de ativos e o total de passivos. Descrito em porcentagem, ele mede o percentual de fundos gerados pelos passivos circulantes e dívidas de longo prazo.

O índice de **dívida/patrimônio** informa quanto de patrimônio líquido a empresa tem para cada R\$ 1 de dívida. Esse índice tem a mesma finalidade que o índice de endividamento, porém, mostrado em moeda e não em percentual.

Nos últimos meses as Recuperandas apresentaram índices de Gestão da Dívida com resultados ruins, contudo peculiares a situação de empresas em RJ.

As Recuperandas apresentaram redução no índice de **Endividamento** na ordem de **0,8%** e aumento de **4,6%** no índice de **Dívida/Patrimônio**.



Informações Financeiras

As Recuperandas apresentaram redução de **52,84%** no seu **Disponível** no mês de junho/2020, afetado, principalmente pela redução do saldo da conta **Depósitos Bancários**. Ainda, apresentaram elevação de aproximadamente **60%** nas **Deduções da Receita Bruta** quando comparado com o mês de maio, sendo que os valores de **Cancelamento de Vendas** tiveram aumento de aproximadamente **101%**. Ademais, quanto as **Despesas Operacionais** do mês de junho, verifica-se um aumento de **35,71%**.

Índice de lucratividade e rentabilidade

| INDICADORES FINANCEIROS | FÓRMULA | mai-20 | Índice | jun-20 | Índice |
|---|-----------------------------|---------------|--------|---------------|--------|
| Margem de lucro líquido | Lucro Líquido | 871.088,66 | 0,405 | 414.365,41 | 0,195 |
| | Receita de Vendas | 2.148.292,00 | | 2.124.565,00 | |
| Margem de lucro operacional | Lucro Operacional | 871.088,66 | 0,405 | 414.365,41 | 0,195 |
| | Receita de Vendas | 2.148.292,00 | | 2.124.565,00 | |
| Margem de lucro bruto | Lucro Bruto | 1.154.672,92 | 0,591 | 799.218,74 | 0,441 |
| | Receita Operacional Líquida | 1.952.629,98 | | 1.812.112,04 | |
| Índice de receita operacional/total de ativos | Lucro Operacional | 871.088,66 | 0,024 | 414.365,41 | 0,011 |
| | Ativo | 36.829.062,79 | | 37.099.071,95 | |
| Retorno sobre ativo total (ROA) | Lucro Líquido | 871.088,66 | 0,024 | 414.365,41 | 0,011 |
| | Ativo | 36.829.062,79 | | 37.099.071,95 | |
| Retorno sobre patrimônio líquido (ROE) | Lucro Líquido | 871.088,66 | -0,127 | 414.365,41 | -0,063 |
| | Patrimônio Líquido | -6.848.462,64 | | -6.538.176,77 | |
| Grau de alavancagem financeira | ROE | -0,127 | -5,378 | -0,063 | -5,674 |
| | ROA | 0,024 | | 0,011 | |



Informações Financeiras

As Recuperandas apresentaram redução de **52,84%** no seu **Disponível** no mês de junho/2020, afetado, principalmente pela redução do saldo da conta **Depósitos Bancários**. Ainda, apresentaram elevação de aproximadamente **60%** nas **Deduções da Receita Bruta** quando comparado com o mês de maio, sendo que os valores de **Cancelamento de Vendas** tiveram aumento de aproximadamente **101%**. Ademais, quanto as **Despesas Operacionais** do mês de junho, verifica-se um aumento de **35,71%**.

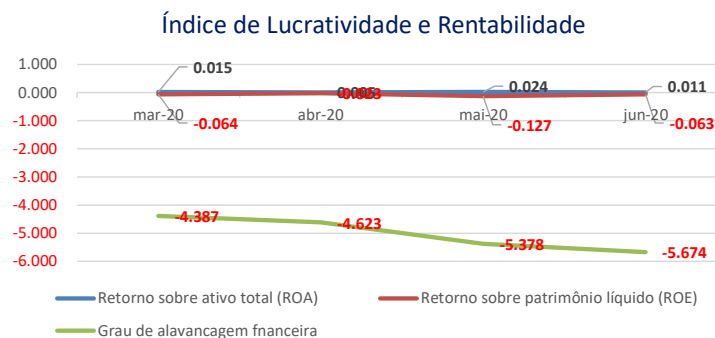

O **retorno sobre o ativo total** (em inglês, Return on Asset – ROA) também conhecido como retorno sobre o investimento, mede o retorno sobre o ativo total depois de juros e impostos. Este índice é considerado um dos mais importantes, pois indica a lucratividade da empresa em relação aos investimentos totais, representados pelo ativo total médio.

O **retorno sobre o patrimônio líquido** (em inglês, Return on Equity – ROE), indica quanto de prêmio os acionistas e proprietários estão obtendo em relação aos seus investimentos na empresa, isto é, o patrimônio líquido.

O **grau de alavancagem financeira** (GAF) é um importante indicador do grau de risco do qual a empresa está submetida, isto é, se há presença de capital de terceiros de longo prazo na estrutura de capital, identificando se a empresa está alavancada ou não.

Avaliando os índices de lucratividade e rentabilidade das Recuperandas, verificamos que a exemplo dos meses anteriores, em maio/2020 os resultados apresentados não são bons, demonstrando resultados negativos para praticamente todos os índices.

Quanto ao índice de Retorno sobre o PL (ROE), ressalta-se que este se apresenta positivo em alguns meses devido ao PL das Recuperandas estar negativo.

Com base neste resultado, é salutar mencionar a necessidade de as Recuperandas buscarem a melhora dos seus resultados com vistas ao cumprimento do planejamento de RJ inicial dentro dos prazos estipulados.





5.1 CREDORES SUJEITOS A RECUPERAÇÃO JUDICIAL

5. ENDIVIDAMENTO



Endividamento

As Recuperandas apresentaram relação nominal de credores, em consonância ao art. 51, III LFRJ, na qual perfaz o montante total de R\$15.012.497,47. Ademais, a Administradora Judicial apresentou a Relação de Credores elaborada nos termos do art. 7º, §2º, da LFRJ, na qual resultou no importe de R\$10.826.545,58. Outrossim, impende mencionar que o Quadro Geral de Credores ainda não se encontra consolidado.

5.1 CREDORES SUJEITOS A RECUPERAÇÃO JUDICIAL

No momento da distribuição do pedido de Recuperação Judicial, as Recuperandas, nos movs. 1.49 ao 1.58, apresentaram a relação nominal de credores, em consonância ao art. 51, III LFRJ, na qual perfaz o montante total de **R\$15.012.497,47 (quinze milhões, doze mil, quatrocentos e noventa e sete reais e quarenta e sete centavos)**. Ademais, no mov. 228 a Administradora Judicial apresentou a Relação de Credores elaborada nos termos do art. 7º, §2º, da LFRJ, na qual perfaz o importe de **R\$10.826.545,58 (dez milhões, oitocentos e vinte e seis mil, quinhentos e quarenta e cinco reais e cinquenta e oito centavos)**. A seguir, apresenta-se a composição do crédito concursal das duas relações por classe de credores:

| Classe | Moeda | Edital das Recuperandas | | Edital da Administradora Judicial | | Variação  | |
|--|-------|-------------------------|----------------------|-----------------------------------|----------------------|--|-----------------------|
| | | Nº de Credores | Valor (Em Reais) | Nº de Credores | Valor (Em Reais) | Nº de Credores | Valor (Em Reais) |
| Classe I – Créditos Trabalhistas | BRL | 22 | 26.805,01 | 21 | 63.898,89 | (1) | 37.093,88 |
| Classe II – Créditos Com Garantia Real | BRL | 12 | 6.667.905,70 | 4 | 4.638.056,29 | (8) | (2.029.849,41) |
| Classe III – Créditos Quirografários | BRL | 95 | 7.764.952,98 | 86 | 5.540.276,30 | (9) | (2.224.676,68) |
| Classe IV – Créditos ME / EPP | BRL | 74 | 552.833,78 | 73 | 584.314,10 | (1) | 31.480,32 |
| Total | | 206 | 15.012.497,47 | 184 | 10.826.545,58 | (19) | (4.185.951,89) |

Fonte: Edital das Recuperandas e Edital da Administradora Judicial

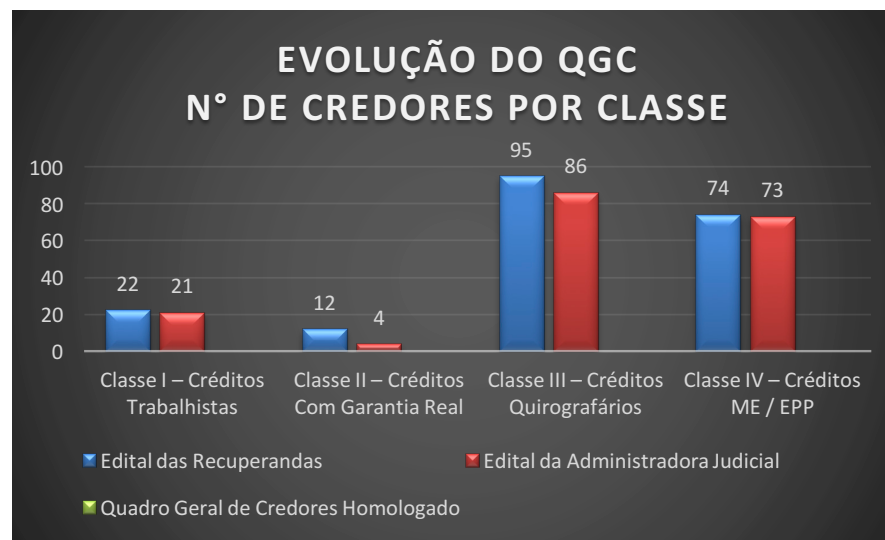

Fonte: Edital das Recuperandas e Edital da Administradora Judicial.



Endividamento

As Recuperandas apresentaram relação nominal de credores, em consonância ao art. 51, III LFRJ, na qual perfeitamente o montante total de R\$15.012.497,47. Ademais, a Administradora Judicial apresentou a Relação de Credores elaborada nos termos do art. 7º, §2º, da LFRJ, na qual resultou no importe de R\$10.826.545,58. Outrossim, impende mencionar que o Quadro Geral de Credores ainda não se encontra consolidado.

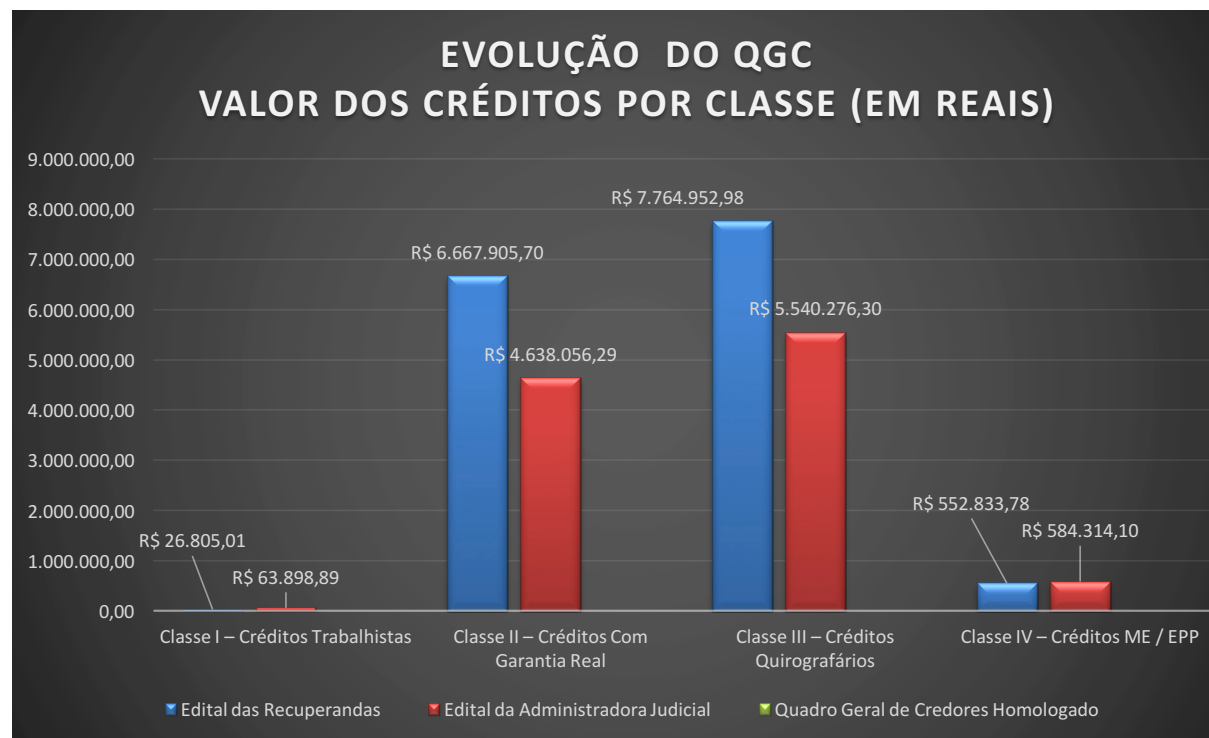

Fonte: Edital das Recuperandas e Edital da Administradora Judicial.



Endividamento

As Recuperandas apresentaram relação nominal de credores, em consonância ao art. 51, III LFRJ, na qual perfez o montante total de R\$15.012.497,47. Ademais, a Administradora Judicial apresentou a Relação de Credores elaborada nos termos do art. 7º, §2º, da LFRJ, na qual resultou no importe de R\$10.826.545,58. Outrossim, impende mencionar que o Quadro Geral de Credores ainda não se encontra consolidado.

COMPOSIÇÃO DO QGC Nº de Credores Por Classe Edital da Administradora Judicial

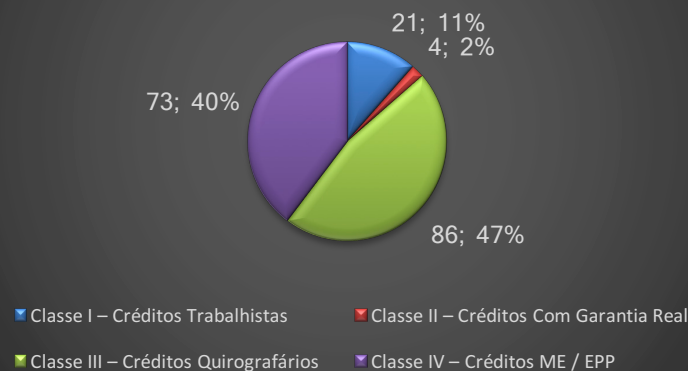

COMPOSIÇÃO DO QGC Valor dos Créditos Por Classe (Em reais) Edital da Administradora Judicial

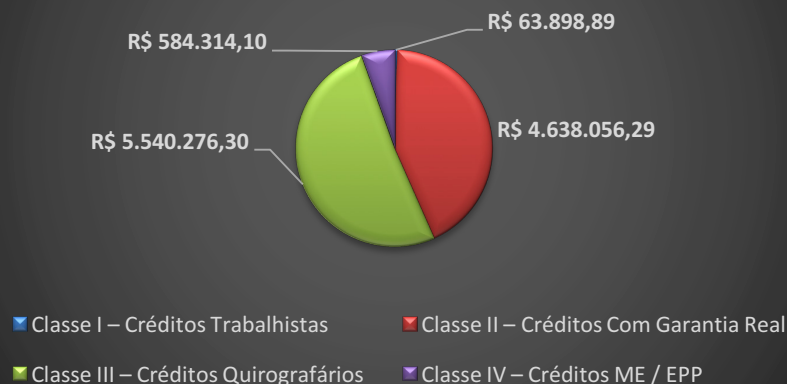

Fonte: Edital das Recuperandas e Edital da Administradora Judicial.



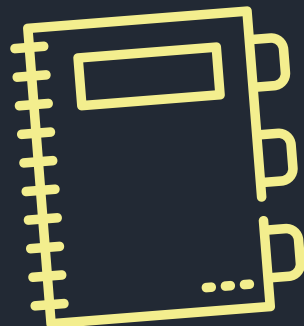

6. PLANO DE RECUPERAÇÃO JUDICIAL

- 6.1 MEIOS DE RECUPERAÇÃO
- 6.2 PROPOSTA DE PAGAMENTO



Plano de Recuperação Judicial

As Recuperandas apresentaram o PRJ no mov. 134, o qual prevê como principais meios de recuperação das empresas, dentre outros, restabelecer sua capacidade de compra de matérias primas, redução drástica das despesas financeiras, em especial, em relação ao pagamento de juros, determinação correta do de capital giro, melhorando a gestão de seu fluxo de caixa, implantação de eficiente sistema de apropriação de custos e despesas operacionais, adoção de novas práticas e procedimentos de gestão comercial.

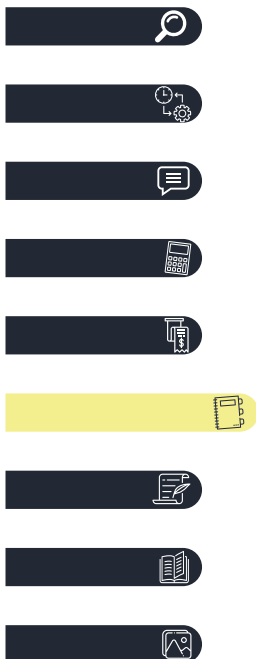

6.1 MEIOS DE RECUPERAÇÃO

As Recuperandas apresentaram no item 4.1 do PRJ, os meios de recuperação que pretendem adotar visando o soerguimento da empresa, nos termos do art. 50 c/c art. 53, I, ambos da Lei de Recuperação de Empresas. Segue uma síntese dos referidos meios:

- I. Restabelecer sua capacidade de compra de matérias primas;
- II. Redução drástica das despesas financeiras, em especial, em relação ao pagamento de juros;
- III. Obter novas condições para o pagamento de seu endividamento;
- IV. Determinação correta do de capital giro, melhorando a gestão de seu fluxo de caixa;
- V. Implantação de eficiente sistema de apropriação de custos e despesas operacionais;
- VI. Definição de novos critérios para a determinação dos preços de vendas;
- VII. Implantar sistema de informações gerenciais que possibilite apuração de resultados mensais de forma perene;
- VIII. Adotar novas práticas e procedimentos de gestão comercial.

Além das medidas elencadas acima, as Recuperandas pretendem promover a readequação de seus custos operacionais e reorganização das suas dívidas.



Plano de Recuperação Judicial

As Recuperandas apresentaram o PRJ no mov. 134, o qual prevê como principais meios de recuperação das empresas, dentre outros, restabelecer sua capacidade de compra de matérias primas, redução drástica das despesas financeiras, em especial, em relação ao pagamento de juros, determinação correta do de capital giro, melhorando a gestão de seu fluxo de caixa, implantação de eficiente sistema de apropriação de custos e despesas operacionais, adoção de novas práticas e procedimentos de gestão comercial.

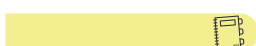

6.2 PROPOSTA DE PAGAMENTO

Consoante ao Plano de Recuperação Judicial apresentado ao mov. 134 dos autos, apresenta-se na sequencia uma síntese da forma de pagamento proposta pelas Recuperandas, por classe de credores:

| Classe | Subclasse | Carência (exceto a Parcela Inicial) | Prazo para Pagamento | Correção Monetária | Deságio |
|---|--|---|---|---|---|
| Classe I Créditos Trabalhistas | - | - | 30 dias após aprovação do PRJ até o limite de 5 salários mínimos | - | Sem deságio. |
| Classe II Créditos Com Garantia Real | Instituições Financeiras | 36 meses, a partir da homologação do Plano de Recuperação Judicial, conforme deliberação da Assembleia de Credores. | 216 meses, incluindo o período de carência (36 meses), com 180 parcelas mensais e sucessivas. | Atualização anual do saldo devedor pela variação mensal acumulada da Taxa de Referência (TR). | Será considerado um desconto (deságio) correspondente a 70% (setenta por cento) sobre o saldo devedor. |
| | Fornecedores | | | | |
| | Pessoa Física | | | | |
| Classe III Créditos Quirográficos | Instituições Financeiras | 36 meses, a partir da homologação do Plano de Recuperação Judicial, conforme deliberação da Assembleia de Credores. | 216 meses, incluindo o período de carência (36 meses), com 180 parcelas mensais e sucessivas. | Atualização anual do saldo devedor pela variação mensal acumulada da Taxa de Referência (TR). | Será considerado um desconto (deságio) correspondente a 70% (setenta por cento) do valor total da dívida/contratação. |
| | Fornecedores Médio e Grande Porte – Valor de Crédito até R\$ 5.000,00 | 12 meses a contar a partir da homologação do PRJ. | 36 meses, incluindo o período de carência (12 meses), com 24 parcelas mensais e sucessivas. | Atualização anual do saldo devedor pela variação mensal acumulada da Taxa de Referência (TR). | Sem deságio. |
| | Fornecedores Médio e Grande Porte – Valor de Crédito de R\$ 5.001,00 até R\$ 20.000,00 | 24 meses a contar a partir da homologação do PRJ. | 72 meses, incluindo o período de carência (24 meses), com 48 parcelas mensais e sucessivas. | Atualização anual do saldo devedor pela variação mensal acumulada da Taxa de Referência (TR). | Sem deságio. |
| | Fornecedores Médio e Grande Porte – Valor de Crédito Acima de R\$ 20.000,00 | 36 meses, a partir da homologação do Plano de Recuperação Judicial, conforme deliberação da Assembleia de Credores. | 216 meses, incluindo o período de carência (36 meses), com 180 parcelas mensais e sucessivas. | Atualização anual do saldo devedor pela variação mensal acumulada da Taxa de Referência (TR). | Será considerado um desconto (deságio) correspondente a 70% (setenta por cento) do valor total da dívida/contratação. |
| Classe IV Créditos ME / EPP | Fornecedores ME/EPP – Valor de Crédito até R\$ 5.000,00 | 12 meses a contar a partir da homologação do PRJ. | 36 meses, incluindo o período de carência (12 meses), com 24 parcelas mensais e sucessivas. | Atualização anual do saldo devedor pela variação mensal acumulada da Taxa de Referência (TR). | Sem deságio. |
| | Fornecedores ME/EPP – Valor de Crédito de R\$ 5.001,00 até R\$ 20.000,00 | 24 meses a contar a partir da homologação do PRJ. | 48 meses, incluindo o período de carência (24 meses), com 24 parcelas mensais e sucessivas. | Atualização anual do saldo devedor pela variação mensal acumulada da Taxa de Referência (TR). | Sem deságio. |
| | Fornecedores ME/EPP – Valor de Crédito Acima de R\$ 20.000,00 | 24 meses a contar a partir da homologação do PRJ. | 72 meses, incluindo o período de carência (24 meses), com 48 parcelas mensais e sucessivas. | Atualização anual do saldo devedor pela variação mensal acumulada da Taxa de Referência (TR). | Sem deságio. |

Fonte: Plano de Recuperação Judicial do Grupo Rodomunk (mov. 134)



Processo de Recuperação Judicial nº 0007530.2017.8.16.0017
Recuperandas: Rodomunk Indústria, Comércio de Reforma de Máquinas LTDA e Rodoguinaste Indústria e Comércio de Máquinas EIRELI – EPP; Administradora Judicial: M. Marques Sociedade Individual de Advocacia | Representante Legal e Profissional Responsável: Marcio Roberto Marques



7. INFORMAÇÕES PROCESSUAIS

- 7.1 ANDAMENTO PROCESSUAL
- 7.2 CRONOGRAMA PROCESSUAL



Informações Processuais

No período sob análise, houve a apresentação do DRE referente ao mês 04/2020 pelas Recuperandas em 05/06/2020. Ainda, houve o requerimento de dilação de prazo não inferior a 60 dias para apresentação de certidões negativas de débitos fiscais pelas Recuperandas. Em 26/06/2020, houve o deferimento da dilação de prazo requerida pelas Recuperandas. Em tempo, em 30/06/2020 a Administradora Judicial promoveu a juntada do RMA de competência do mês 04/2020.

7.1 ANDAMENTO PROCESSUAL

As empresas ajuizaram seu pedido de Recuperação Judicial no dia 04/04/2017, ocorrendo durante o período sob análise os seguintes atos processuais nos autos:

| Data | Evento | Mov. |
|------------|---|------|
| 05/06/2020 | Juntada de DRE referente ao mês 04/2020 pelas Recuperandas. | 2464 |
| 15/06/2020 | Requerimento de dilação de prazo não inferior a 60 dias para apresentação de certidões negativas de débitos fiscais pelas Recuperandas, devido a dificuldades enfrentadas para adesão ao benefício de parcelamento especial conferido pela Lei 10.522/2002, visto que os órgãos estatais se encontravam fechados por força de decretos municipais com o fito de combate à Pandemia do Covid-19. | 2465 |
| 22/06/2020 | Apresentação do contrato nº 11300368005 pelo Credor Itaú Unibanco S.A., momento no qual ainda argumentou acerca da impossibilidade de debate quanto ao referido contrato pelas Recuperandas, eis que o prazo para tal ato já transcorreu, nos moldes do art. 8º da LFRJ, sob pena de ocasionar insegurança jurídica. | 2467 |
| 26/06/2020 | Proferido despacho em que determina a retificação o crédito pertencente ao credor Quality Fix do Brasil Indústria e Comércio Importação e Exportação Ltda constante no Quadro Geral de Credores. Ainda, defere a dilação de prazo de 60 dias requerida pelas Recuperandas para apresentação de Certidão Negativa de Débitos Tributários. | 2468 |
| 30/06/2020 | Juntada de RMA de competência do mês 04/2020 pela Administradora Judicial. | 2470 |



Informações Processuais

No período sob análise, houve a apresentação do DRE referente ao mês 04/2020 pelas Recuperandas em 05/06/2020. Ainda, houve o requerimento de dilação de prazo não inferior a 60 dias para apresentação de certidões negativas de débitos fiscais pelas Recuperandas. Em 26/06/2020, houve o deferimento da dilação de prazo requerida pelas Recuperandas. Em tempo, em 30/06/2020 a Administradora Judicial promoveu a juntada do RMA de competência do mês 04/2020.

Além dos autos de Recuperação Judicial, tramitam ou tramitaram neste juízo ou instâncias superiores, contra as Recuperandas outras ações relacionadas, sendo:

| Evento | Partes | Situação |
|--|--|---|
| Autos de Impugnação ao Quadro Geral de Credores nº 0023266-51.2017.8.16.0017 | Comércio de Mangueiras Fernandes Ltda - ME X Rodoguindaste Indústria e Comércio de Máquinas EIRELI - EPP | Em Decisão de mov. 48.1, o Juízo reconheceu devido o acréscimo de R\$ 2.962,00 ao crédito do impugnante, totalizando a quantia de R\$ 7.273,00, devidamente habilitados na Classe IV - ME/EPP. Processo arquivado definitivamente. |
| Autos de Habilitação de Crédito nº 0029478-54.2018.8.16.0017 | Bradesco Saúde S.A X Rodomunk Ind., Com. e Reforma de Máquinas Ltda | Habilitação de Crédito julgada procedente (mov. 41.1), determinando a inclusão do crédito do ora Habilitante, no importe de R\$ 3.698,30, na Classe III - Créditos Quirografários. Processo arquivado definitivamente. |
| Autos de Habilitação de Crédito nº 0031702-28.2019.8.16.0017 | Paulo Sérgio Silva de Paula X Rodoguindaste Indústria e Comércio de Máquinas EIRELI - EPP e Rodomunk Ind., Com. e Reforma de Máquinas Ltda | Trata-se de pedido de Habilitação Retardatária de Crédito, em que o credor postula a inclusão de seu Crédito para o importe de R\$ 77.845,97, na Classe I - Créditos Trabalhistas, consubstanciada pelas Certidões de Habilitação de Crédito expedida nos autos de Reclamatória Trabalhista nº 0000356-82.2017.5.09.0661. Processo ainda pende de julgamento. |
| Autos de Habilitação de Crédito nº 0026126-54.2019.8.16.0017 | Rodrigo Iriguchi X Rodoguindaste Indústria e Comércio de Máquinas EIRELI - EPP | Trata-se de pedido de Habilitação Retardatária de Crédito na Classe I - Créditos Trabalhistas, consubstanciada pelas Certidões de Habilitação de Crédito expedida nos autos de Reclamatória Trabalhista nº 0001564-84.2017.5.09.0020, na importância de R\$ 63.406,19. Processo ainda pende de julgamento. |
| Autos de Habilitação de Crédito nº 0006889-34.2019.8.16.0017 | Rodonaves Transportes e Encomendas Ltda X Rodomunk Ind., Com. e Reforma de Máquinas Ltda | Processo extinto por ausência de interesse processual, haja vista que o Habilitante pretendia apenas regularizar sua representação nos autos recuperacionais e concordar com o crédito já habilitado, conforme Decisão de mov. 38.1. Processo arquivado definitivamente. |
| Autos de Habilitação de Crédito nº 0032155-23.2019.8.16.0017 | Francine Ranzoni; Luciene das Graças Teider; Luiz Roberto Maçaneiro Santos e Rosa Maria Rigon Spack X Rodoguindaste Indústria e Comércio de Máquinas EIRELI - EPP e Rodomunk Ind., Com. e Reforma de Máquinas Ltda | Trata-se de pedido de Habilitação Retardatária de Crédito, em que o credor postula a inclusão de seu Crédito para o importe de R\$ 7.834,62, na Classe I - Créditos Trabalhistas consubstanciada pelas Certidões de Habilitação de Crédito expedida nos autos de Reclamatória Trabalhista nº 0000356-82.2017.5.09.0661. Processo ainda pende de julgamento. |

Informações Processuais

No período sob análise, houve a apresentação do DRE referente ao mês 04/2020 pelas Recuperandas em 05/06/2020. Ainda, houve o requerimento de dilação de prazo não inferir a 60 dias para apresentação de certidões negativas de débitos fiscais pelas Recuperandas. Em 26/06/2020, houve o deferimento da dilação de prazo requerida pelas Recuperandas. Em tempo, em 30/06/2020 a Administradora Judicial promoveu a juntada do RMA de competência do mês 04/2020.

| Processo | Partes | Situação |
|--|---|---|
| Autos de Habilitação de Crédito nº 0027686-31.2019.8.16.0017 | Gileard Carlos Paes X Rodoguindaste Indústria e Comércio de Máquinas EIRELI – EPP | Trata-se de pedido de Habilitação Retardatária de Crédito, consubstanciada por Certidões de Habilitação de Crédito expedidas nos autos de Reclamatória Trabalhista nº 0000100-08-2018-5-09-0661, sendo uma na importância de R\$ 79.872,15 de titularidade de Gileard Carlos Paes, e outra no montante de R\$ 8.473,01 de titularidade de seu patrono, ambos os créditos na Classe I – Créditos Trabalhistas. Processo ainda pende de julgamento. |
| Autos de Habilitação de Crédito nº 0020692-21.2018.8.16.0017 | Vagner Aparecido de Oliveira X Rodoguindaste Indústria e Comércio de Máquinas EIRELI – EPP e Rodomunk Ind., Com. e Reforma de Máquinas Ltda | Habilitação de Crédito julgada procedente (mov. 34.1), determinando a inclusão do crédito do ora Habilitante no importe de R\$ 50.411,64, na Classe I – Créditos Trabalhistas. Processo arquivado definitivamente. |
| Autos de Habilitação de Crédito nº 0000418-02.2019.8.16.0017 | Luís Cláudio Bezerra X Rodoguindaste Indústria e Comércio de Máquinas EIRELI – EPP | Habilitação de Crédito julgada improcedente (mov. 59.1), tendo em vista a natureza extraconcursal do crédito pretendido. Processo arquivado definitivamente. |
| Autos de Habilitação de Crédito nº 0021055-71.2019.8.16.0017 | Israel de Jesus Alcântara X Rodoguindaste Indústria e Comércio de Máquinas EIRELI – EPP e Rodomunk Ind., Com. e Reforma de Máquinas Ltda | Habilitação de Crédito julgada procedente (mov. 33.1), determinando a inclusão do crédito do ora Habilitante no importe de R\$ 20.000,00, na Classe I – Créditos Derivados da Legislação Trabalhista. |
| Autos de Habilitação de Crédito nº 0013928-19.2018.8.16.0017 | João Paulo da Silva X Rodoguindaste Indústria e Comércio de Máquinas EIRELI – EPP | Trata-se de pedido de Habilitação Retardatária de Crédito, consubstanciada por Certidão de Habilitação de Crédito expedida nos autos de Reclamatória Trabalhista nº 0000296-94.2014.5.09.0021, na importância de R\$ 69.475,03, na Classe I – Créditos Trabalhistas. Processo ainda pende de julgamento. |
| Autos de Habilitação de Crédito nº 0011640-98.2018.8.16.0017 | Benafer S.A Com. e Ind. X Rodomunk Ind., Com. e Reforma de Máquinas Ltda | Impugnação de Crédito julgada procedente (mov. 68.1), determinando a retificação do crédito do ora Impugnante, passando a constar o montante de R\$ 80.867,02. |
| Autos de Habilitação de Crédito nº 0016704-89.2018.8.16.0017 | André Ponzio de Primo X Rodoguindaste Indústria e Comércio de Máquinas EIRELI – EPP | Habilitação de Crédito julgada procedente (mov. 34.1), determinando a inclusão do crédito do ora Habilitante no importe de R\$ 20.709,26, na Classe I – Créditos Trabalhistas. Processo arquivado definitivamente. |



Informações Processuais

No período sob análise, houve a apresentação do DRE referente ao mês 04/2020 pelas Recuperandas em 05/06/2020. Ainda, houve o requerimento de dilação de prazo não inferir a 60 dias para apresentação de certidões negativas de débitos fiscais pelas Recuperandas. Em 26/06/2020, houve o deferimento da dilação de prazo requerida pelas Recuperandas. Em tempo, em 30/06/2020 a Administradora Judicial promoveu a juntada do RMA de competência do mês 04/2020.

| Processo | Partes | Situação |
|--|--|--|
| Autos de Habilitação de Crédito nº 0018811-09.2018.8.16.0017 | Danilo Costa Mendes; Elias Mendes e Vanderci Carrara X Rodoguindaste Indústria e Comércio de Máquinas EIRELI – EPP | Habilitação de Crédito julgada procedente (mov. 29.1), determinando a inclusão do crédito do ora Habilitante no importe de R\$ 19.979,33 em favor de Vanderci Carrara, e o valor de R\$ 1.997,93 em favor de Elias Mendes e Danilo Costa Mendes, ambos na Classe I – Créditos Trabalhistas. Processo arquivado definitivamente. |
| Autos de Impugnação ao Quadro Geral de Credores nº 0014048-62.2018.8.16.0017 | Sindicato dos Trabalhadores nas Ind. Met. Mec. Mat. Eletr. de Maringá X Rodomunk Ind., Com. e Reforma de Máquinas Ltda | Em Decisão de mov. 72.1, o Douto Magistrado homologou o crédito apresentado pelo Impugnante, no valor de R\$ 25.435,61, determinando a retificação do quadro geral de credores a fim de incluí-lo na Classe III – Créditos Quirografários. |
| Autos de Habilitação de Crédito nº 0021642-93.2019.8.16.0017 | Evangelista Marques Sociedade de Advogados X Rodomunk Ind., Com. e Reforma de Máquinas Ltda | Habilitação de Crédito julgada procedente (mov. 31.1), determinando a inclusão do crédito do ora Habilitante no importe de R\$ 900,00. |
| Autos de Habilitação de Crédito nº 0016895-37.2018.8.16.0017 | Jorgelino Maizette X Rodomunk Ind., Com. e Reforma de Máquinas Ltda | Habilitação de Crédito julgada procedente (mov. 55.1), determinando a inclusão do crédito do ora Habilitante no importe de R\$ 18.910,88, na Classe I – Créditos Trabalhistas. |
| Autos de Habilitação de Crédito nº 0002029-87.2019.8.16.0017 | Wallinson Moraes Silva X Rodoguindaste Indústria e Comércio de Máquinas EIRELI – EPP | Habilitação de Crédito julgada improcedente (mov. 60.1), visto que não devido pelas Recuperandas o crédito pretendido pelo ora Habilitante. Processo arquivado definitivamente. |
| Autos de Habilitação de Crédito nº 0000948-06.2019.8.16.0017 | Raphael Igor Soares Santana X Rodoguindaste Indústria e Comércio de Máquinas EIRELI – EPP | Habilitação de Crédito julgada parcialmente procedente (mov. 39.1), determinando a inclusão do crédito do ora Habilitante na Classe I – Créditos Trabalhistas, contudo, ordenou a intimação do mesmo para que apresentasse novo cálculo de seu crédito, com a exclusão de correção monetária que ultrapasse a data do pedido de Recuperação Judicial e suprimindo valores referentes à honorários periciais e calculistas. |
| Autos de Habilitação de Crédito nº 0008134-80.2019.8.16.0017 | Daniel Alves de Lima X Rodoguindaste Indústria e Comércio de Máquinas EIRELI – EPP | Habilitação de Crédito julgada procedente (mov. 23.1), determinando a inclusão do crédito do ora Habilitante no importe de R\$ 20.000,00, na Classe I – Créditos Trabalhistas. Processo arquivado definitivamente. |



Informações Processuais

No período sob análise, houve a apresentação do DRE referente ao mês 04/2020 pelas Recuperandas em 05/06/2020. Ainda, houve o requerimento de dilação de prazo não inferior a 60 dias para apresentação de certidões negativas de débitos fiscais pelas Recuperandas. Em 26/06/2020, houve o deferimento da dilação de prazo requerida pelas Recuperandas. Em tempo, em 30/06/2020 a Administradora Judicial promoveu a juntada do RMA de competência do mês 04/2020.

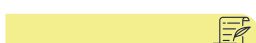

| Processo | Partes | Situação |
|--|---|---|
| Autos de Habilitação de Crédito nº 0012137-15.2018.8.16.0017 | Edenilson Pires X Rodoguindaste Indústria e Comércio de Máquinas EIRELI – EPP e Rodomunk Ind., Com. e Reforma de Máquinas Ltda | Habilitação de Crédito julgada parcialmente procedente (mov. 30.1), determinando a inclusão do crédito do ora Habilitante no importe de R\$ 125.453,87, na Classe I – Créditos Trabalhistas. Processo arquivado definitivamente. |
| Autos de Impugnação ao Quadro Geral de Credores nº 0020003-40.2019.8.16.0017 | Quality Fix do Brasil Ind. e Com. Imp. e Exp. Ltda X Rodomunk Ind., Com. e Reforma de Máquinas Ltda | Em Decisão de mov. 11.1, o Juízo deixou de receber a presente Impugnação de Crédito, em razão de sua intempestividade. Processo arquivado definitivamente. |
| Autos de Habilitação de Crédito nº 0022205-24.2018.8.16.0017 | Marceluz de Queiroz – ME X Rodoguindaste Ind., Com. e Reforma de Máquinas Ltda – Rodoguindaste Indústria e Comércio de Máquinas EIRELI – EPP e Rodomunk Ind., Com. e Reforma de Máquinas Ltda | Habilitação de Crédito julgada improcedente (mov. 32.1), visto que a insurgência referente à incidência de correção monetária deveria ter sido arguida através de oposição de divergência de crédito junto à Administradora Judicial, ou então, através de Impugnação de Crédito. Processo arquivado definitivamente. |
| Autos de Impugnação ao Quadro Geral de Credores nº 0027878-32.2017.8.16.0017 | Metalurgica Freitas & Silva Ltda X Rodomunk Ind., Com. e Reforma de Máquinas Ltda | Impugnação ao Quadro Geral de Credores julgada improcedente (mov. 33.1), visto que a insurgência se dá em relação ao acréscimo de valor referente à honorários advocatícios contratuais, verba esta, que não são exigíveis das Recuperandas. Processo arquivado definitivamente. |
| Autos de Habilitação de Crédito nº 0027441-54.2018.8.16.0017 | Valmir da Silva Martins X Rodoguindaste Indústria e Comércio de Máquinas EIRELI – EPP e Rodomunk Ind., Com. e Reforma de Máquinas Ltda | Habilitação de Crédito arquivada (mov. 29.1), tendo em vista o pedido de desistência manifestado pelo Habilitante ao mov. 27.1. Processo arquivado definitivamente. |
| Autos de Habilitação de Crédito nº 0000508-73.2020.8.16.0017 | Wanderlei Fraga de Oliveira X Rodoguindaste Indústria e Comércio de Máquinas EIRELI – EPP | Trata-se de pedido de Habilitação Retardatária de Crédito consubstanciada por Certidão de Habilitação de Crédito expedida nos autos de Reclamatória Trabalhista nº 0002075-82.2016.5.09.0872, na importância de R\$ 26.806,11. Processo ainda pende de julgamento. |



Informações Processuais

No período sob análise, houve a apresentação do DRE referente ao mês 04/2020 pelas Recuperandas em 05/06/2020. Ainda, houve o requerimento de dilação de prazo não inferir a 60 dias para apresentação de certidões negativas de débitos fiscais pelas Recuperandas. Em 26/06/2020, houve o deferimento da dilação de prazo requerida pelas Recuperandas. Em tempo, em 30/06/2020 a Administradora Judicial promoveu a juntada do RMA de competência do mês 04/2020.

| Processo | Partes | Situação |
|--|---|---|
| Autos de Habilitação de Crédito nº 0006352-04.2020.8.16.0017 | Anderson Henrique Marangoni X Rodoguindaste Indústria e Comércio de Máquinas EIRELI – EPP | Trata-se de pedido de Habilitação Retardatária de Crédito consubstanciada por Certidão de Habilitação de Crédito expedida nos autos de Reclamatória Trabalhista nº 0000286-45.2017.5.09.0021, na importância de R\$ 19.408,11. Processo ainda pende de julgamento. |
| Autos de Habilitação de Crédito nº 0006206-60.2020.8.16.0017 | Eduardo de Souza X Rodoguindaste Indústria e Comércio de Máquinas EIRELI – EPP e Rodomunk Ind., Com. e Reforma de Máquinas Ltda | Trata-se de pedido de Habilitação Retardatária de Crédito consubstanciada por Certidão de Habilitação de Crédito expedida nos autos de Reclamatória Trabalhista nº 0000072-54.2017.5.09.0021, na importância de R\$ 35.224,08. Processo ainda pende de julgamento. |
| Autos de Habilitação de Crédito nº 0009825-95.2020.8.16.0017 | Juarez Aquino do Nascimento X Rodoguindaste Indústria e Comércio de Máquinas EIRELI – EPP e Rodomunk Ind., Com. e Reforma de Máquinas Ltda | Trata-se de pedido de Habilitação Retardatária de Crédito consubstanciada por Certidão de Habilitação de Crédito expedida nos autos de Reclamatória Trabalhista nº 0001728-63.2017.5.09.0662, na importância de R\$ 21.957,76. Processo ainda pende de julgamento. |
| Autos de Habilitação de Crédito nº 0013639-18.2020.8.16.0017 | Reginaldo Aparecido da Silva X Rodoguindaste Indústria e Comércio de Máquinas EIRELI – EPP e Rodomunk Ind., Com. e Reforma de Máquinas Ltda | Trata-se de pedido de Habilitação Retardatária de Crédito consubstanciada por Certidão de Habilitação de Crédito expedida nos autos de Reclamatória Trabalhista nº 000366-12.2017.5.09.0020, na importância de R\$ 106.351,89. Processo ainda pende de julgamento. |
| Recurso Agravo de Instrumento nº 0040306-97.2017.8.16.0000 | Banco Bradesco S.A X Rodoguindaste Indústria e Comércio de Máquinas EIRELI – EPP e Rodomunk Ind., Com. e Reforma de Máquinas Ltda | Negado provimento ao recurso, mantendo incólume a decisão agravada, de modo a preservar a ordem de prorrogação da suspensão prevista no art. 6º, §4º da LFRJ até a realização da Assembleia Geral de Credores. Insatisfeita, a parte Recorrente interpôs Recurso Especial, que por sua vez fora inadmitido. Processo arquivado definitivamente. |



Informações Processuais

No período sob análise, houve a apresentação do DRE referente ao mês 04/2020 pelas Recuperandas em 05/06/2020. Ainda, houve o requerimento de dilação de prazo não inferir a 60 dias para apresentação de certidões negativas de débitos fiscais pelas Recuperandas. Em 26/06/2020, houve o deferimento da dilação de prazo requerida pelas Recuperandas. Em tempo, em 30/06/2020 a Administradora Judicial promoveu a juntada do RMA de competência do mês 04/2020.

| Processo | Partes | Situação |
|--|---|--|
| Recurso Especial Cível nº 0040306-97.2017.8.16.0000 Pet 1 | Banco Bradesco S.A X Rodoguindaste Indústria e Comércio de Máquinas EIRELI – EPP e Rodomunk Ind., Com. e Reforma de Máquinas Ltda | Recurso Especial interposto em face de Acórdão proferido no Agravo de Instrumento nº 0040306-97.2017.8.16.0000, contudo, fora negado seguimento pelo TJPR, com base na Súmula 83 do STJ, a qual menciona que “Não se conhece do Recurso Especial pela divergência, quando a orientação do Tribunal se firmou no mesmo sentido da decisão recorrida”. Processo arquivado definitivamente. |
| Recurso Agravo em Recurso Especial Cível nº 0040306-97.2017.8.16.0000 AIRE 2 | Banco Bradesco S.A X Rodoguindaste Indústria e Comércio de Máquinas EIRELI – EPP e Rodomunk Ind., Com. e Reforma de Máquinas Ltda | Agravo interposto em face da decisão que negou seguimento ao Recurso Especial nº 0040306-97.2017.8.16.0000 Pet 1, no entanto, fora proferido despacho mantendo a inadmissibilidade do referido Recurso, determinando o encaminhamento do presente Agravo à Corte Superior. Processo arquivado definitivamente. |
| Recurso Agravo de Instrumento nº 0034500-47.2018.8.16.0000 | Itaú Unibanco S.A X Rodoguindaste Indústria e Comércio de Máquinas EIRELI – EPP e Rodomunk Ind., Com. e Reforma de Máquinas Ltda | Negado provimento ao Recurso, mantendo incólume a decisão agravada, determinando que as questões suscitadas na Objeção ao Plano de Recuperação Judicial apresentada pelo Agravante sejam oportunamente analisadas pela AGC. Processo arquivado definitivamente. |



Informações Processuais

No período sob análise, houve a apresentação do DRE referente ao mês 04/2020 pelas Recuperandas em 05/06/2020. Ainda, houve o requerimento de dilação de prazo não inferir a 60 dias para apresentação de certidões negativas de débitos fiscais pelas Recuperandas. Em 26/06/2020, houve o deferimento da dilação de prazo requerida pelas Recuperandas. Em tempo, em 30/06/2020 a Administradora Judicial promoveu a juntada do RMA de competência do mês 04/2020.



7.2 CRONOGRAMA PROCESSUAL

| | | | |
|------------|--|------------|--|
| 04/04/2017 | Ajuizamento do pedido de Recuperação Judicial (art. 51 LFRJ) | 21/09/2017 | Publicação de Edital aviso da Relação de Credores do AJ no Diário de Justiça Eletrônico do TJPR (art. 7º, §2º LFRJ) |
| 11/04/2017 | Deferimento do Processamento da Recuperação Judicial (art. 52 LFRJ) | 05/10/2017 | Decurso do prazo para apresentação de Impugnação à Relação Nominal de Credores apresentada pela Administradora Judicial pelos Credores (art. 8º LFRJ) |
| 06/06/2017 | Publicação de Edital de deferimento do processamento da RJ no Diário de Justiça Eletrônico do TJPR (art. 52, §1º LFRJ) | 08/11/2017 | Decurso de prazo para apresentação de Objeções ao Plano de Recuperação Judicial pelos Credores (art. 55, parágrafo único LFRJ) |
| 08/06/2017 | Assinatura do Termo de Compromisso pela Administradora Judicial (art. 33 LFRJ) | 17/07/2018 | Publicação do Edital de convocação para votação do PRJ em AGC (art. 56, §1º LFRJ) |
| 29/06/2017 | Decurso do prazo para apresentação de Habilitações e Divergências de Créditos pelos Credores diretamente à Administradora Judicial (art. 7º, §1º LFRJ) | 28/06/2019 | Decurso de prazo de suspensão do curso da prescrição de ações e execuções contra as Recuperandas – 180 dias após o deferimento da RJ, salvo eventuais prorrogações (art. 6º, §4º LFRJ) |
| 27/06/2017 | Apresentação do Plano de Recuperação Judicial pelas Recuperandas (art. 53 LFRJ) | | Homologação do Quadro Geral de Credores (art. 18 LFRJ) |
| 01/09/2017 | Apresentação da Relação de Credores elaborada pela Administradora Judicial (art. 7º, §2º LFRJ) | | Homologação do Plano de Recuperação Judicial (art. 58 LFRJ) |
| 27/07/2017 | Publicação de Edital aviso de recebimento do PRJ no Diário de Justiça Eletrônico do TJPR (art. 53 LFRJ) | | Término do período de fiscalização judicial (art. 61 LFRJ) |
| | Eventos ocorridos | | Eventos Futuros |





8. GLOSSÁRIO



Glossário

AGC – Assembleia Geral de Credores
AI – Agravo de Instrumento
AJ – Administradora Judicial
ART. – Artigo
CCB – Cédula de Crédito Bancário
DJE – Diário de Justiça Eletrônico
DES – Desembargador (a)
DRE – Demonstração de Resultado do Exercício
ED – Embargos de Declaração
EIRELI - Empresa Individual de Responsabilidade Limitada
EPP – Empresa de Pequeno Porte
Grupo Rodomunk – Rodomunk Indústria, Comércio e Reformas de Máquinas Ltda e Rodoguindaste Indústria e Comércio de Máquinas EPP
ICMS – Imposto de Circulação sobre Mercadorias e Serviços
INC. - Inciso
LFRJ – Lei de Falência e Recuperação Judicial (Lei 11.101/2005)
LTDA – Limitada
ME – Microempresa
MM. – Meritíssimo
M – Milhão
MOV. - Movimentação
PERT – Programa Especial de Regularização Tributária
PGFN – Procuradoria Geral da Fazenda Nacional
QGC – Quadro Geral de Credores
RJ – Recuperação Judicial
Rel. – Relator (a)
Recuperandas – Grupo Rodomunk
Resp – Recurso Especial
RMA – Relatório Mensal de Atividades
RNC – Relação Nominal de Credores
ROA – Retorno sobre ativo total
ROE - Retorno sobre patrimônio líquido
S. A. – Sociedade Anônima
STJ – Superior Tribunal de Justiça
TJPR – Tribunal de Justiça do Paraná
TJSP - Tribunal de Justiça de São Paulo
TRF – Tribunal Regional Federal
PRJ – Plano de Recuperação Judicial



Processo de Recuperação Judicial nº 0007530/2017.8.16.0017
Recuperandas: Rodomunk Indústria, Comércio de Máquinas LTDA e Rodoguindaste Indústria e Comércio de Máquinas EIRELI – EPP; Administradora Judicial: M. Marques Sociedade Individual de Advocacia | Representante legal e Profissional Responsável: Marcio Roberto Marques



9. ANEXOS



Processo de Recuperação Judicial nº 0007530.2017.8.16.0017
Recuperandas: Rodomunk Indústria, Comércio de Reforma de Máquinas LTDA e Rodoguidaste Indústria e Comércio de Máquinas EIRELI – EPP; Administradora Judicial M. Marques Sociedade Individual de Advocacia | Representante legal e Profissional Responsável: Marcio Roberto Marques

Anexo I

Fotos de inspeção física

Durante o período sob análise – Junho de 2020 – esta Administradora Judicial realizou inspeção física nas dependências das Recuperandas.





M. MARQUES SOCIEDADE INDIVIDUAL DE ADVOCACIA

ADMINISTRADORA JUDICIAL

CNPJ Nº 07.166.865/0001-71 | OAB/PR Nº 6.195

Profissional Responsável: **MARCIO ROBERTO MARQUES**

OAB/PR nº 65.066

CURITIBA – PR

Tel.: (41) 3206-2754 / (41) 9 9189-2968

Av. Cândido de Abreu, 776, Sala 1306,

Edifício World Business, Centro Cívico,

CEP: 80530-000

MARINGÁ – PR

Tel.: (44) 3226-2968 / (44) 9 9127-2968

Av. João Paulino Vieira Filho, 625, Sala 906,

Edifício New Tower Plaza, Torre II, Zona 01,

CEP: 87020-015

www.marquesadmjudicial.com.br

marcio@marquesadmjudicial.com.br

Processo de Recuperação Judicial nº 0007530-90.2017.8.16.0017
Recuperandas: Rodomunk Indústria, Comércio de Reforma de Máquinas LTDA e Rodoguidaste Indústria e Comércio de Máquinas EIRELI – EPP; Administradora Judicial: M. Marques Sociedade Individual de Advocacia | Representante Legal e Profissional Responsável: Marcio Roberto Marques

